# Toxicère HEBDO

## Beauté : meilleures recettes beauté de Nouvelle-Zélande

## Mode : Vos tenues vous font voyager

## Cuisine : à vos fourneaux autour du monde

# MOT DE LA REDACTION

En ces temps froids du milieu de l'hiver, il est grand temps d'ouvrir ses horizons et de s'évader...Si vous n'avez pas les moyens de partir, rassurez-vous : Sorcière Hebdo vous offre un numéro qui comblera vos attentes de voyageuse avide de grands espaces que vous êtes...

Prenez le temps d'un bon bain chaud, allumez des bougies, relaxez-vous : on s'occupe de tout ! Votre tour du monde ne pourrait être plus complet. Dans nos pages pour ce numéro, vous retrouverez une longue interview d'Anna McConnaugh, la femme qui a fait le tour du monde plus de fois que vous ne pourriez l'imaginer, mais aussi des recettes de beauté qui nous parviennent de l'autre bout du monde, des saveurs que nous ne connaissons que peu dans votre rubrique cuisine, des tenues aux couleurs du monde et bien sûr, vos rubriques habituelles préférées.

Qu'il est doux, ce souffle d'évasion qui nous effleure enfin...

*Julianna E. Savannah*

# SOMMAIRE


Beauté: Meilleures recettes beauté de Nouvelle-Zélande .... Page 04
Cuisine: A vos fourneaux autour du Monde .... Page 06
Interview: Anna Mc Connaugh .... Page 08
Mode: Vos tenues vous font voyager .... Page 12
Potins : Natalia Scala, ou la Beauté empoisonnée .... Page 18
Horoscope .... Page 20
Roman : Farida El Mansour nous transporte .... Page 24
Courrier des lecteurs .... Page 28


# Crédits


**Articles:**
Edito: Julianna E. Savannah
Beauté: Melinda
Cuisine: Jeanne
Interview A. McConnaugh: Noree
Mode: Mathilde
Potins: Prudence
Horoscope: Prudence
Extrait roman: Jeanne
Courrier des lecteurs: Prudence

**Brushes :**
Edito : scully7491
Beauté : redheadstock
Cuisine : scully7491 ; skyqeen
Interview : A-Little-Kitty ;
Mode : redheadstock ;
Falln-Brushes ; Gwendrilla ; Vincik ; Touch-and-Go ; DusterAmaranth
Potins : dakinigrl ; sylvehr ; roshi
Horoscope : redheadstock

**Illustrations:**
Couverture: Agatha
Beauté: Agatha, Elle était une Fois
Cuisine: Cléox, Elle était une Fois, E.W
Interview A. McConnaugh: Agatha
Mode: Jeanne
Potins: Agatha
Horoscope: Mab
Extrait roman: Agatha
Courrier des lecteurs: Cléox

Mise en page: Chiharu

# BEAUTE

## Nouvelle-Zélande, pays des secrets miraculeux

*Il faut parfois aller au bout du monde pour découvrir des secrets miraculeux …*

*Nous nous sommes envolés pour la Nouvelle-Zélande, des images paradisiaques dans nos têtes de sorciers Londoniens manquant tristement de soleil. Ile aux plages dorées, eau d'un bleu limpide, monts enneigés, tout cela n'est pas cliché : c'est ce que nous avons pu constater en allant à la recherche de plantes dont les bienfaits ne sont plus à prouver. Nous rejoignons notre guide maori qui se fait un plaisir de nous montrer toute la nature, de la plus petite pétale à des pans d'écorces, nous avons eu le descriptifs de toute la faune et flore de Nouvelle Zélande. Ainsi, voici sept petits conseils pour vous pomponner en toute évasion.*

Stop aux jambes rougies après un retrait de poils disgracieux ! Certes, il existe des onguents parfumés qui soignent la peau, mais il est préférable d'utiliser une pommade qui enlève les poils tout en soignant votre peau. Aussi, préférez étaler votre potion dépilatoire classique avec une plume de kiwi (oui, plume, nous parlons bien ici de l'oiseau !) . La caresse de la plume et ses propriétés adouciront votre peau.

La silver fern, fougère emblématique de l'île, peut être, une fois séchée, utilisée pour masser les plantes des pieds. Ses propriétés apaisantes sont idéales pour détendre les membres endoloris par de doux massages.

# BEAUTE

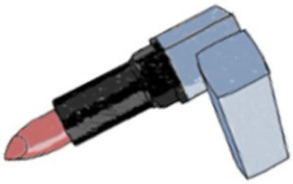

Les insectes sont aussi vos amis. Ajoutez deux wetas à votre potion Adoucissante pour les mains, ainsi vous aurez une meilleure protection contre les produits gras qui glisseront sur votre peau. Ainsi, plus besoin de se nettoyer avec acharnement les mains après chaque travail salissant.

Les fleurs du pohutukawa, que l'on ne peut cueillir que durant la période de Noël, sont utilisées comme maquillage. Ecrasées, vous pouvez les utiliser comme gloss, ou comme poudre pour les yeux

Les becs de weka peuvent être utilisés dans les soins des ongles : en poudre, vous pourrez l'intégrer à votre vernis afin de donner un côté brillant tout en solidifiant les ongles.

L'écaille de gecko est souvent utilisée en Nouvelle Zélande afin d'enlever les peaux mortes. En mélange avec une crème au lait de brebis, la lotion est idéale pour un réveil tonique !

Enfin, vous pouvez aussi adopter un kereru. Ce cousin du pigeon européen vous aidera à vous réveiller avec douceur : un matin de bon pied, sourire toute la journée !

Etre en beauté en utilisant des produits naturels est un des secrets des femmes maoris. Il ne tient désormais qu'à vous de les utiliser !

# CUISINE

## Ce mois-ci, Sorcière Hebdo a décidé de vous faire voyager...

*Même dans votre cuisine! Aussi, si vous désirez faire le tour du monde le temps d'un bon repas, suivez nos recettes, et vos papilles s'ouvriront à un monde de saveurs!*

### Apéritif: Cocktail Atomic Hawaï

Ingrédients pour un verre:

3 cl de jus d'ananas + 3 cl de jus de goyave + 1 cl de sirop de violette

Mélangez le tout au shaker avec des glaçons. Servez dans un grand verre et décorez d'une rondelle de citron! Il n'y a pas plus simple et zen pour démarrer votre tour du monde!

### Entrée: Blinis au saumon du Nord

Ingrédients pour 10 blinis:

10 mini-blinis tout faits + 2 tranches de saumon fumé + 3 cuillères à soupe de yaourt grec ou de crème fraîche + de l'aneth + sel, poivre

Réchauffez au four les blinis. En attendant, mélangez le yaourt, l'aneth, le sel et le poivre. Découpez le saumon en triangle. Mettez une touche de crème et une tranche de saumon sur chaque blinis : et vous avez une entrée simple et facile pour passer du pacifique au grand nord!

### Plat principal: Wok de boeuf aux poivrons et aux oignons

Ingrédients pour 2 personnes:

2 steaks + 1 poivron + 2 oignons + vinaigre balsamique + sauce soja + 1/2 bouillon cube + sel, poivre

Coupez les steaks en petits morceaux.Mettez-les dans un plat avec 3 cuillères à soupe de vinaigre balsamique et 3 cuillères à soupe de sauce soja. Laisser reposer au frigo au moins 3 heures.

Une fois les steaks imbibés, faites chauffer le wok (ou une simple poêle) avec un peu d'huile. Faites-y revenir les morceaux de boeuf, sans le jus, avec un peu de sel et de poivre.

Réserver le boeuf, et faire revenir le poivron et les oignons coupés en morceaux.

Quand ils sont cuits, rajouter le boeuf et le jus qui restait.

A déguster, pour les plus habiles, avec des baguettes chinoises, évidemment, accompagné d'un peu de riz!

**SORCIÈRE HEBDO**

# CUISINE

## Digestif: Trou normand

Ingrédients pour 1 verre:

Pour les grands, mettez les boules de glaces dans un verre et versez le calvados par dessus. Dégustez à la petite cuillère. Pour les petits, accompagnez les boules de glaces d'un petit beurre! Ce petit détour par la campagne normande vous rappellera des souvenirs d'herbe fraichement coupée et de ballots de paille.

## Dessert: Cornes de gazelles et thé à la menthe

Ingrédients pour 20 cornes de gazelle:

300 g de farine + 150 g de poudre d'amandes + 120 g de sucre en poudre + 100 g de beurre + 2 cuillères à café d'eau de fleur d'oranger + un blanc d'œuf + 10 cl d'eau + sucre glace + une pincée de sel

Faites fondre le beurre, et versez le dans un saladier contenant la farine et le sel. Mélangez en ajoutant l'eau, jusqu'à l'obtention d'une pâte ferme. Réservez au frais pour une vingtaine de minutes.

Mélangez la poudre d'amandes avec le sucre en poudre, le blanc d'œuf, et l'eau de fleur d'oranger.

Préchauffer le four à 180°.Abaissez la pâte pour obtenir un disque de 2 mm d'épaisseur. Découpez avec un verre ou un emporte pièce, des disques de 10 cm de diamètre.

Déposez sur chaque disque, une cuillère à café de pâte d'amandes. Roulez et soudez le disque pour former un croissant fermé.

Disposez les croissants sur une plaque anti-adhésive, enfournez pour 20 minutes en baissant le four à 150°.

Sortez du four et saupoudrez de sucre glace.

A servir avec un thé à la menthe de premier choix, et vous finirez votre séjour dans la chaleur de l'orient.



Sophia Sockless

# INTERVIEW

## Anna McConnaugh : La Globe-Trotteuse

*S'il y avait une femme qu'il fallait mettre en lumière dans ce numéro globe-trotter de Sorcière Hebdo, c'était bien Anna McConnaugh. Elle vous dit quelque chose? C'est tout à fait normal : son nom est sur toutes les lèvres, car depuis que cette remarquable chercheuse en soins magiques est rentrée de son quatrième Tour du Monde, elle est énormément sollicitée dans l'univers des sorciers. A peine bagages posés, elle a accepté de nous accorder cette interview aussi unique qu'exceptionnelle. Anna nous accueille chez elle, dans un endroit fleuri, parfumé, à la beauté presque irréelle. Un véritable havre de paix au beau milieu du stress londonien. C'est une jeune femme reposée et au dynamisme étonnant qui nous ouvre les portes de sa charmante demeure, où se fréquentent à la fois la fraîcheur d'une enfant, et la sagesse d'un mage.*

Sorcière Hebdo : Merci d'avoir accepté notre invitation.

Anna McConnaugh : Non, merci à vous d'avoir accepté de venir chez moi. Je viens de rentrer et, pour tout vous avouer, je n'avais pas envie d'affronter la pagaille de la ville. C'est beaucoup plus sauvage que la jungle ! (rires)

SH : Il est vrai que vous venez tout juste de descendre de votre balai. Pourquoi toujours utiliser ce moyen de transport qui se veut si peu confortable?

AM : Pourquoi? Hé bien, pour tout vous avouer, j'ai d'abord un faible pour le balai. J'utilise toujours le même, celui que l'on m'a offert pendant ma dernière année d'études. Il n'est plus vraiment à la mode et ce n'est sûrement pas le plus rapide, mais je suis attachée à lui. En plus, en balai, on a un réel contact avec la nature, et on a vraiment l'impression de ne faire qu'un avec tout ce qui nous entoure. On a également une vue impressionnante sur l'endroit que l'on survole !

SH : Et vous en avez parcouru, des territoires ! De la forêt amazonienne aux gorges de Géants...si vous deviez qualifier vos quatre voyages avec seulement un seul adjectif, lequel serait-il?

AM : Hum...je dirais « vivant ». Oui, c'est en parcourant le Monde que l'on se rend vraiment compte à quel point il est vivant. On ne peut pas le deviner en restant cloîtré dans une ville. On ne fait que l'entrevoir sans vraiment le comprendre. Mais c'est bien un être vivant, qui a ses propres envies, ses rires, ses pleurs, et surtout ses caprices !

SH : Voilà qui est bien dit ! Mais avant de vous questionner sur vos voyages, une réponse reste importante aux yeux de nos lectrices : pourquoi avoir entrepris ces périples dangereux, au péril de votre vie...?

AM : La raison, la toute première raison, qui m'a poussée à partir? En fait, cette raison a un nom, le nom d'une maladie : la Maladie de Richwood. En tant que jeune infirmière à Sainte Mangouste, j'ai eu l'occasion de m'occuper d'un patient qui en était atteint. Cette maladie est extrêmement rare, c'est pourquoi il n'en existait aucun remède. Elle est assez compliquée : dans la vie de tous les jours, il est certain qu'un lien complexe se tisse entre les sorciers et leurs baguettes. Eh bien, dans certains cas, il est possible que ce lien soit si étroit, que ce qui arrive à la baguette arrive au sorcier. C'est un syndrome d'une rareté incomparable. Mais j'ai vu de mes yeux un patient qui était dans nos services de réanimation. Sa baguette avait été cassée et ne retenait plus que par la plume de Phénix à l'intérieur. Et au moment même où la plume a cédé, l'homme est mort. J'ai alors décidé de trouver, même si je devais tout abandonner, le remède à cette maladie, et je suis partie à travers le Monde pour cette raison.

# INTERVIEW

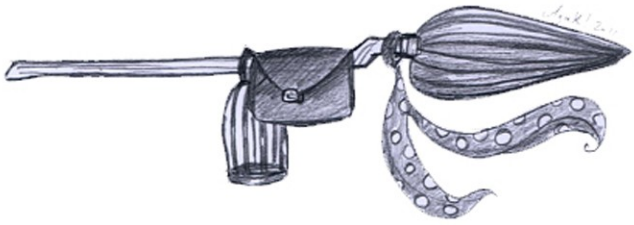

SH : Et vous avez trouvé.

AM : En effet. Ça n'a pas été simple, mais passionnant. Aujourd'hui, je suis fière d'être la créatrice de la Potion « Coupe-lien » qui a permis de sauver près de deux cent personnes à travers le monde depuis sa création.

SH : Mais vous ne vous êtes pas arrêtée là !

AM : Non, c'est vrai. Je pensais avoir trouvé la sérénité en revenant en Angleterre la première fois, mais c'était faux. Une fois qu'on a goûté à l'ivresse du danger, on devient facilement accro ! J'avais atteint un but, la création de cette potion, mais j'ai découvert que ce n'était que le premier barreau sur une échelle que je me devais d'escalader. J'ai donc passé ces cinq dernières années à apporter des modifications à des potions déjà existantes afin de les améliorer, ou de diminuer les effets secondaires.

SH : Où avez-vous le plus appris, pendant toutes ces années?

AM : Sans hésitation : en Afrique centrale. La magie des sorciers africains peut sembler barbare d'un œil extérieur, mais elle est en réalité bien plus aboutie que la nôtre, et dans plusieurs domaines. Par exemple en Sortilège : grâce à différentes prononciations ou gestes, l'impact d'un sort peut être augmenté, ou atténué. C'est une méthode que le reste du monde a encore du mal à développer, mais qui pourrait être très intéressante à l'avenir.

SH : On sent dans votre voix une certaine émotion. On voit bien que vous avez appris énormément de choses en parcourant la Terre : mais qu'avez-vous appris sur vous-même?

AM : Mon dernier périple, je l'ai fait totalement seule, et c'était la première fois. Ça a été aussi le plus riche de tous mes voyages. Parce que quand on est seule...on ne peut que compter sur soi-même. J'ai appris à me connaître, et à me surpasser : j'ai appris où étaient mes limites et comment les franchir. Il suffit d'un seul pas pour passer de la crainte au courage. J'ai dû moi-aussi, et comme tous les explorateurs, sauter aveuglément dans le courage, afin de sauver ma propre vie. Ce n'est qu'au Pérou que j'ai su, enfin, un beau matin, en sortant de ma tente, perchée au sommet d'une montagne, ce que c'était que le vrai sens de la vie. Pendant quelques instants, j'ai réussi à toucher du bout des doigts les secrets de l'univers. Il m'arrive encore de ressentir cette sensation quand je suis seule, totalement seule, et que je ferme les yeux. Il n'existe pas de mot pour expliquer ce sentiment si étrange et si particulier.

# INTERVIEW

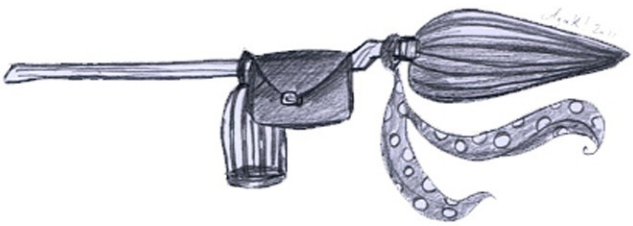

SH : En vous entendant, on aurait presque envie de sauter sur notre balai pour partir à l'aventure. Et que comptez-vous faire à présent? Prévoyez-vous un cinquième départ...?

AM : Il y aura sans doute un cinquième départ, parce que l'appel du Monde est trop puissant pour que je lui échappe. Cependant ce ne sera pas pour tout de suite. Mon dernier voyage a été riche en émotions. J'aimerais retrouver pour quelques temps ma bonne vieille ville de Londres. Et puis, ce n'est que loin de chez soi que l'on se rend compte de ce qui nous manque le plus. C'est pourquoi je vais m'occuper de ma famille et de mon mari, qui m'a attendu patiemment, et, pourquoi pas, fonder moi aussi ma propre famille.

SH : Pensez-vous que les vies d'aventurière et de mère de famille soient réellement compatibles?

AM : Je pense que, fatalement, mes voyages seront moins fréquents et plus courts. J'en ai également longuement discuté avec mes proches. La seule véritable contrainte sera que je devrais abandonner mon balai pour le transplanage, plus rapide, et plus pratique. Je sais cependant que je serai soutenue et aidée par tous ceux qui m'entourent...de même, une fois à un âge un peu plus avancé, j'imagine bien amener mes enfants sur mon « lieu de travail ». Ce sera un peu comme les amener au bureau, sauf que nous serons à deux mille kilomètres de la Grande-Bretagne !

SH : Si une personne est capable de conjuguer les deux, Anna, c'est bien vous. En effet, vous avez vécu tant d'événements surprenants, dangereux et émouvants...nos lectrices se posent une dernière question : que pouvez-vous leur conseiller ?

AM : Ce que je leur conseille? Ouvrez vos esprits. Ce n'est pas la peine de partir à l'autre bout du monde ou d'affronter des harpies pour ça. Pour grandir et évoluer en tant qu'être humain, il faut sans cesse se heurter à l'inconnu. L'art, la musique, le sport, l'écriture, la cuisine, la botanique : n'importe quelle activité peut élargir nos horizons. Confronter vous à vos peurs et à vos angoisses pour en ressortir plus fortes encore.

SH : Avez-vous quelque chose à nous dire pour conclure cette interview?

AM : Oui. Je crois que le proverbe « Quand on veut, on peut » n'a jamais eu autant d'écho à mes oreilles que lors de ce tout dernier voyage. Si on en a la force, et la volonté, on peut tout réussir dans sa vie. Je l'ai vue, je l'ai vécue, auprès de malades à Sainte Mangouste ; je l'ai retrouvée jusqu'aux fins fonds de la Mongolie, cette volonté farouche de vivre et d'exister malgré tout ce qui se dresse sur son chemin. Alors croyez en vous, faites-vous confiance, et toutes les portes, même les plus improbables, s'ouvriront à vous.

*Cassidy Kelly*

Parcourez
les plus grandes
forêts du monde
à la recherche
de créatures
INCROYABLES
Avec
Sally, la plus
grande sorcière
exploratrice!
L'agence:
&
EVASION
MAGIE

# MODE

## Vos tenues vous font voyager

*Imaginez-vous, une nuit, vous êtes sur un bateau-mouche et tout autour de vous, la beauté lumineuse de celle qu'on dit être la plus belle ville du monde, voilà exactement ce que nous vous proposons! Tout le charme français semble être réuni ici: une marinière typiquement parisienne remise au goût du jour et pour sublimer le tout, ce petit béret, aucun doute, vous aurez tout l'air d'une véritable française ainsi parée.*

(marinière: 6 galions et 7 mornilles, béret: 2 galions et 12 noises et les boucles d'oreilles: 4 galions chez "Gaichiffon")

# MODE

INDIA

Voilà une magnifique robe qui vous fera directement trans-planer vers les mille et unes senteurs des épices de Bombay ou Calcutta. Son jaune vous réchauffera le coeur et vous fera voyager dans un pays qui cache encore bien des secrets. Agrémen-tée de son voile, vous aurez toute la beauté et la classe des indiennes.

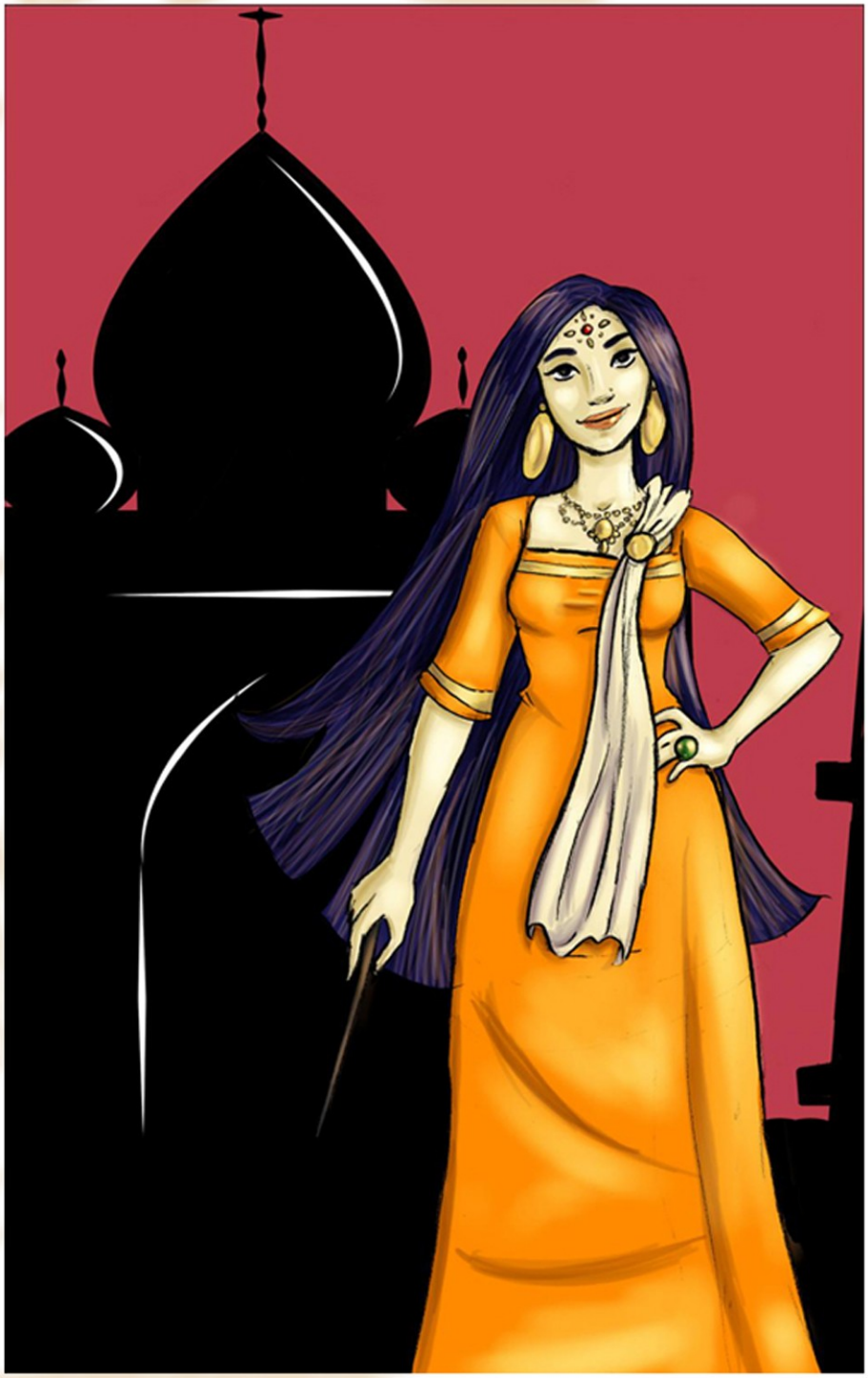

(Chez Tissard et Brodette: robe 10 galions et chez Boutique de Brocante (sur le chemin de Traverse) : collier: 5 galions, boucles d'oreilles: 2 galions et 9 mornilles, bague: 7 mornilles)

# MODE

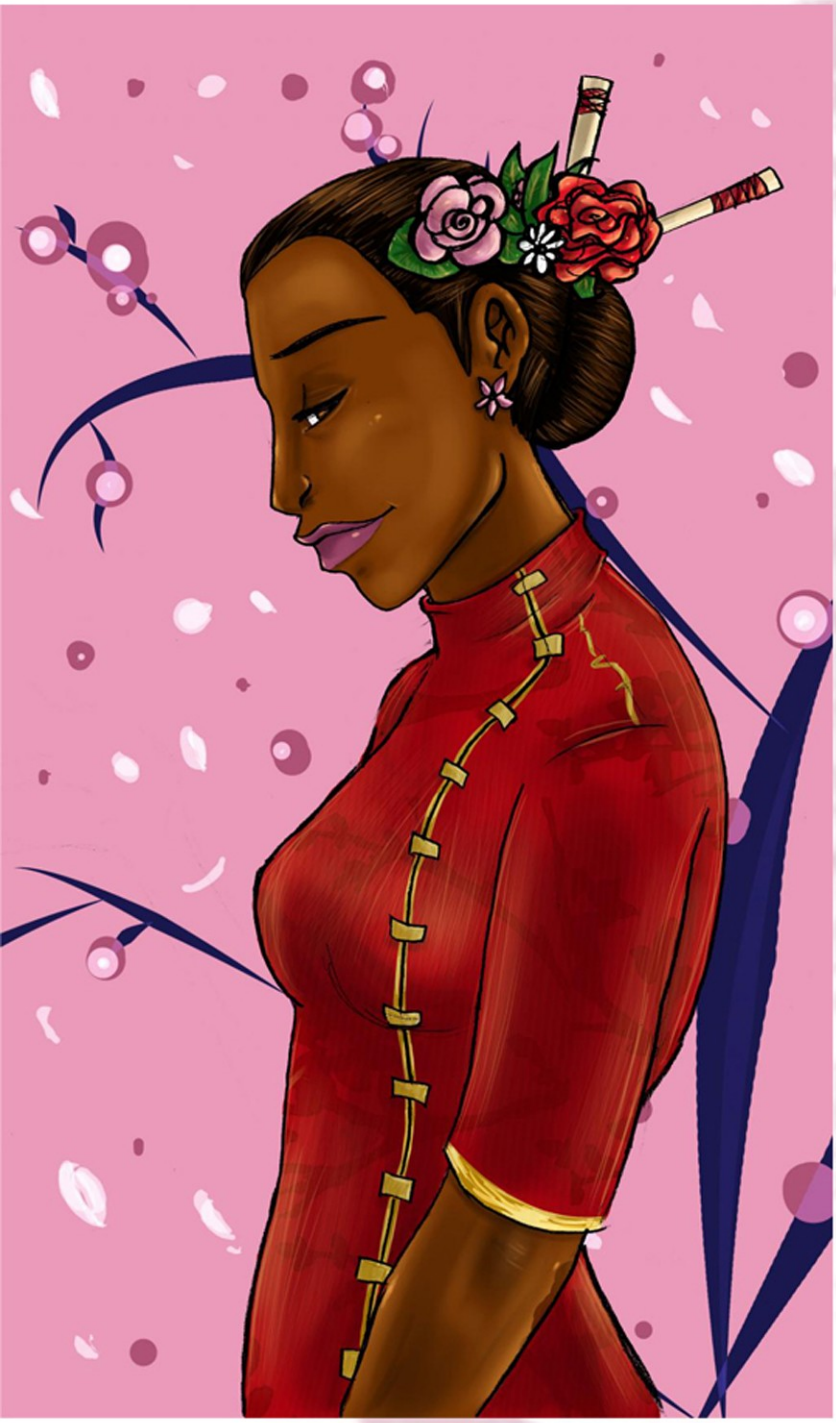

Le Mont Fuji et ses neiges éternelles vous attirent. Retrouvez un peu de la sérénité du pays soleil levant avec cet ensemble aux couleurs chaleureuses. Et pour finaliser cette tenue nippone, rien de mieux que ces boucles d'oreilles font la couleur rappelle celle des fleurs des cerisiers japonais quand arrive le printemps.

(Nouvelle collection de Mme Guipure: tunique à 5 galions et boucles d'oreilles à 30 mornilles)

# MODE

**Envie de retrouver un peu du soleil des Mayas ou des Aztèques, mieux encore, de le partager avec vos collègues de travail? Rien de tel que cette parure de bijoux qui ressort parfaitement sur cette tunique d'un brun évoquant les terres sans cesse réchauffées par les rayons du soleil mexicain.**

(Chez robe de sorciers d'occasion, le robe pour 3 galions et chez bijoux pour sorciers: accessoires pour cheveux: 20 mornilles; boucles d'oreilles 4 galions et collier: 6 galions.)

# MODE

fermez les yeux.
vous sentez le vent
balayer votre visage.
la douceur apaisante
d'un soir d'ete dans
les steppes de
mongolie.
voila tout ce que
pourra vous apporter
cette robe de
sorciers aux tons
doux et
reconfortants.

(Chez Tissard et Brodette. Robe de sorcier: 15 galions, accessoire de cheveux assorti: 3 galions, bague: 1 galion et 45 mornilles et collier: 4 gallions.)

# MODE

## Pays Nordiques

Notre voyage prend fin avec un rêve, une envie. Celle de devenir l'une de ces princesses nordique au teint aussi lisse et pâle qu'une neige qui vient à peine de tomber et à la toilette aussi bleue que ces longues nuits qui balayent ces pays. Pour cela, notre magasine vous propose cette robe bleue qui mettre en valeur votre décolleté d'une magnifique manière ainsi que cette parure bleue crépuscule.

(Nouvelle collection de Mme Guipure. Robe: 9 gallions, 5 mornilles et 10 noises, collier 4 gallions et 45 noises. boucles d'oreilles: 63 mornilles.)

# POTINS

## Potins de stars

*Voici la rubrique préférée des sorcières en mal de ragots. Pour cette nouvelle édition, Sorcière Hebdo vous dévoile du lourd ! Qui n'a jamais souhaité rentrer dans les coulisses de l'un des défilés du célèbre styliste Valentino Ambrosini ? Dites-vous que des fois, il n'est pas bon de tout savoir. Alors installez-vous tranquillement au coin du feu, et savourez ce moment haut en couleur.*

Souvenez-vous du dernier défilé organisé par Valentino Ambrosini, celui de sa collection Défilé de licornes organisé derrière la Cathédrale de Winchester, le 25 Avril 2010. En surface, il eut un succès incroyable, et le chiffre d'affaire le plus important de tous les défilés du styliste italien. Mais où était alors Natalia Scala, mannequin fétiche du styliste italien ? La jeune femme avait particulièrement brillé par son absence. Vous avez bien deviné, cet article lui est dédié ! C'est en nous rendant directement en Italie que nous avons trouvé le potin de l'année.

# POTINS

Natalia Scala, victime d'un coup monté ! Ce titre faisait la une du magasine Alla moda per lei, célèbre bimensuel italien sur le thème de la mode. Mannequin préférée d'Ambrosini, le journaliste italien expliquait dans son article que la jeune femme n'avait pas pu participer au défilé en Angleterre, car elle aurait été empoisonnée. Il avait pourtant été admis que Miss Scala avait décidé au dernier moment d'annuler sa participation au défilé pour prendre des vacances avec son tout nouveau compagnon sur l'île de la Réunion. De ce fait, qui croire ? Le journaliste semblait avoir de bons arguments, tentant avec ferveur d'expliquer que ce voyage impromptu n'avait été qu'une mascarade pour cacher une tentative d'assassinat concernant le célèbre mannequin. Alors, info ou intox ? Info dirons nous.

En effet, après investigation, nous avons découvert que le célèbre mannequin italien avait de nombreux ennemis dans le milieu. Et son ex petit ami, Arthuro Razu était semble-t-il le plus dangereux de tous. Les aurors italiens l'auraient d'ailleurs arrêté pour lui faire subir divers interrogatoires, trois jours seulement après l'hospitalisation tenue secrète de Natalia Scala. Il ne fut libéré que le lendemain. Aujourd'hui, près d'un an après, on ne sait toujours pas qui a commandité le meurtre de la belle. L'enquête se poursuit, et de nombreux autres mannequins ont déjà visité les locaux des aurors italiens dans le but d'être interrogés. Ce qu'on peut vous dire cependant, c'est que Natalia Scala est restée plus de trois semaines à l'Hopital Santa Teresa, et qu'elle a mis près de six mois avant de retourner défiler comme l'ont attesté les rapports médicaux. Aujourd'hui, elle a engagé un goûteur qui l'accompagne partout où elle va. Alors, simple précaution ou paranoïa ? Affaire à suivre !

C.P Halliwell

# HOROSCOPE

*L'hiver est passé et a laissé sa place à un printemps plein de surprises. Voyons ce que vous prédisent les astres pour préparer votre été 2011 comme il se doit.*

**Bélier :** Amour : Poser votre regard sur un autre homme n'est pas faire preuve d'infidélité envers votre compagnon. Ce n'est pas parce que l'on est en couple qu'on ne peut plus trouver d'autres hommes agréables à regarder. Il ne faut pas aller plus loin c'est tout !
Santé : Une petite toux ? Vous pensez qu'elle sera passagère ? Ne prenez pas le risque et allez voir votre médicomage, ou vous finirez par faire un séjour à Ste Mangouste.
Travail : Si vous suivez notre conseil précédent, tout ira bien pour votre travail. Sinon, il se peut que vous soyez forcée de prendre un congé.

**Taureau :** Amour : Vous vivez le parfait amour depuis quelques temps. Mais n'oubliez pas que le bonheur est fragile et qu'il peut s'évanouir à tout moment. Cela vous évitera de vous faire surprendre par de mauvaises surprises.
Santé : Vous souffrez de maux de tête incessant depuis des semaines ? Evitez les plantes aux odeurs trop fortes dans votre chambre à coucher.
Travail : Votre travail vous tient à cœur, votre exigence et votre sens de la perfection vous permettent d'assumer vos responsabilités avec panache.

**Gémeaux :** Amour : Vous ne croyez plus en votre pouvoir de séduction ? Une voyante vous a un jour prédit un mariage somptueux et vous ne l'avez toujours pas vécu ? Ce n'est pas avec une attitude pessimiste que vous trouverez l'âme sœur, c'est certain. Gardez espoir, tout vient à point à qui sait attendre !
Santé : Vous êtes en pleine forme ! Mais pour que cela puisse continuer, soyez plus légère sur la part de chaudron au fondant que vous dévorez aisément à chaque fin de repas !
Travail : Si vous recherchez un travail, ne perdez pas espoir et visez les filières qui sont les plus en demande d'employés ! Vous pourriez vous découvrir une nouvelle passion.

**Cancer :** Amour : Le mariage ne fait pas tout. Il est important de mettre du sien pour que cela fonctionne correctement. Vous avez l'impression d'être la seule à faire un effort ? Parlez en avec votre tendre moitié, c'est le seul moyen de faire avancer les choses.
Santé : Vous aurez un petit coup au moral d'ici quelques jours. Munissez vous de chocogrenouilles, il n'y a rien de mieux que le chocolat pour remonter le moral de quelqu'un.
Travail : L'un de vos collègues vous contrariera. Ce ne sera pourtant pas le bon moment pour bouder ! Montrez que vous êtes au-dessus de cela, et l'on ne pourra que remarquer votre optimisme.

# HOROSCOPE

**Lion :** Amour : Les astres vous prédisent une rencontre exceptionnelle dans les jours qui vont suivre la pleine lune du mois de mai. Alors, grand amour ou simple amitié ?
Santé : Vous allez très certainement ingérer une potion qui ne vous était absolument pas destinée. Philtre d'amour ou potion d'allégresse, il serait heureux que vous ayez des proches autour de vous qui pourront s'occuper de vous, et ne pas vous laisser dans un état tel que celui-ci. Cela vous permettra de voir qui sont vos vrais amis !
Travail : Votre relation avec votre patron va connaître un tournant radical. Il se pourrait que cela porte préjudice à votre carrière. Peut-être serait-ce le bon moment pour changer de métier ?

**Vierge :** Amour : Non, la vie n'est pas très drôle lorsqu'on enchaine les peines de cœur. Cependant, ne restez pas cloitrée dans votre chambre. La vie offre d'autres possibilités, profitez-en, et l'amour vous tombera dessus sans que vous ne vous y attendez !
Santé : Il est parfois important de privilégier une sieste à une quelconque autre activité. Dormez plus, ou vous finirez par vous endormir au travail ou dans un lieu public.
Travail : Vous allez accumuler un sacré retard. Pas de panique, il vous suffira de vous réorganiser et de concevoir un emploi du temps en béton, et tout ira comme sur un éclair de feu !

**Balance :** Amour : Il est temps d'avoir une conversation sérieuse avec votre compagnon. Il se pourrait bien qu'il ait des choses surprenantes à vous révéler.
Santé : Vous allez prendre au moins trois kilos dans les semaines à venir. Privilégiez le sport et les légumes, car vous mangez trop gras et ne bougez pas assez !
Travail : Un arrêt maladie est à prévoir pour le mois de mai. Ne culpabilisez pas, il sera nécessaire à votre bonne guérison.

**Scorpion :** Amour : Lors des soirées que vous allez vivre, demandez toujours à votre hôte s'il vous est permis d'emmener votre compagnon. Sinon, vous allez finir par l'emmener dans une réception à laquelle il ne sera absolument pas le bienvenu, et ce sera le drame.
Santé : Trop de choses pèseront sur vos épaules, et vous n'arriverez pas à tenir le rythme. Tout ceci vous conduira à vous renfermez sur vous-même et vous débuterez une dépression. Relâchez du leste, et prenez du temps pour vous, c'est très important !
Travail : Après un temps flou, vous allez connaître une période extraordinaire. Tout vous réussira, alors profitez-en, et ne vous prenez pas la tête.

# HOROSCOPE

**Sagittaire :** Amour : Vous avez trouvé l'amour et vous comptez bien le garder, tout le monde l'a compris. Mais à force d'être jalouse, vous allez perdre l'amitié de quelqu'un qui compte énormément pour vous. Calmez le jeu dès maintenant.
Santé : Tout ira bien dans le meilleur des mondes à condition que vous suiviez le conseil précédent ! Sinon, vous risquez de connaître une période d'intense déprime.
Travail : Vous aurez de gros doutes sur vos ambitions carriéristes. Cela peut arriver à n'importe qui, et ce n'est pas grave. Il vous faudra prendre le temps de réfléchir à ce que vous attendez de la vie, et peut être même, à prendre un rendez-vous chez un conseillé d'orientation.

**Capricorne :** Amour : Vous serez fortement attirée par une personne qui vous semble pourtant inaccessible. Ne partez pas perdante, essayez le tout pour le tout. Si cela marche, tant mieux pour vous, sinon, vous aurez au moins essayé !
Santé : Trop de stresse vous conduira à prendre énormément de poids. Relativisez, et mettez vous au sport. Tout ira immédiatement mieux, aussi bien pour votre corps que pour votre mental.
Travail : Après de nombreuses discussions avec vos collègues, vous allez prendre une décision qui aura de fortes conséquences sur votre plan de vie. Et ce ne sera que pour le meilleur, rassurez vous !

**Verseau :** Amour : Après une période de flou, votre compagnon et vous-même semblez à nouveau vivre le grand amour. Savourez chaque moment, ce sont eux qui rendent la vie belle et votre relation ardente.
Santé : Vous allez soit vous casser une jambe, soit un bras. Faites attention lorsque vous descendez les escaliers. Six marches en même temps, c'est difficile.
Travail : Un gros projet vous sera confié. N'ayez pas peur, si on vous a demandé de le prendre en charge, c'est que vous avez toutes les capacités requises pour l'assumer. Félicitations !

**Poisson :** Amour : Vous pensiez que l'amour ce n'était pas pour vous ? Que vous finiriez vieille fille ? Ne jamais penser ainsi ! La preuve, il semblerait que vous allez faire une rencontre qui changera à jamais votre vie.
Santé : Un mouvement trop brutal vous causera de nombreuses courbatures qui tiendront sur du long terme. N'hésitez pas à consulter votre apothicaire qui vous conseillera diverses techniques naturelles pour en venir à bout.
Travail : Vous allez enfin prendre conscience de votre potentiel, et ceci, grâce à certains de vos clients, qui vous remercieront à force de compliments et de cadeaux.

**SORCIÈRE HEBDO**

O.P Halliwell

# Martha Stewart Witching

## In this issue

### Lolly Clark

Treats us to her famous cocoa and talks about her new book Twin Adventures


Page 17 Fantastic Holiday Potions!

Page 25 Train your House Elves to hand make ornaments like Martha

Page 67 Make eggnog with a time-twister and have that hangover the day before!



Holiday December 2009

specail edition

# ROMAN

## Farida El Mansour nous transporte

**Sorcière Hebdo a le plaisir de vous faire découvrir un extrait de Home Sweet Home, le nouvel ouvrage de Farida El Mansour. Jenny, jeune secrétaire au sein d'un journal magique britannique, s'est éprise de Feyssal, reporter fougueux et charismatique. Ils se lient d'amitié et entretiennent de longues correspondances lors des absences du jeune homme. Or, l'un de ses voyages au Maghreb le fait disparaître. Jenny décide de le retrouver. C'est le début d'une quête qui lui fera faire le tour de notre planète, lors de laquelle Jenny découvrira qu'on ne sait rien tant qu'on n'a pas ouvert les yeux sur le monde qui nous entoure.**

*[...] Mais Feyssal avait disparu. Il avait simplement voulu rendre visite à des amis, et il n'était pas revenu. Jenny avait attendu des jours entiers à la fenêtre, attendant un hibou ou bien l'un de ces oiseaux exotiques que Feyssal utilisait parfois lors de ses voyages. Sa famille, ses amis puis ses collègues avaient fini par s'inquiéter. La police magique, une fois alertée, avait simplement rassuré Jenny : Feyssal avait certainement juste pris des vacances loin de tout et reviendrait. Après tout, il n'y avait aucun soupçon d'enlèvement, aucune demande de rançon et rien n'indiquait que Feyssal avait été en danger.*

*Jenny finit par se décider. Les lèvres tremblantes sous ses grandes lunettes, un sac à dos magiquement agrandi sur les épaules, elle emprunta le balai de son frère et s'envola vers le Maroc. Oh, juste le temps d'un week-end, histoire de vérifier que Feyssal était toujours à son hôtel et qu'il ne lui était rien arrivé. Après tout, à vol d'oiseau, le Maroc n'était qu'à quelques heures de Manchester. Ce ne serait qu'une petite escapade.*

*La petite secrétaire aux habitudes très fixes dut prendre son courage à deux mains pour entreprendre une aventure de la sorte. Jamais elle n'aurait cru qu'elle pourrait un jour traverser la Manche sur son balai, survoler la France ainsi que l'Espagne et voir sous ses yeux les paysages changer. C'était inconfortable, épuisant et effrayant. Bien que sa boussole et ses sortilèges la protégeaient de toute chute et de toute perte de repères, elle se sentait toute petite au-dessus des immensités vertes des campagnes françaises et des montagnes pyrénéennes.*

*[...]*

*Jenny n'avait jamais voyagé. Les voyages en poudre de Cheminette jusqu'à Londres avaient été les plus longs qu'elle ait jamais fait depuis la fin de ses études. Elle n'en voyait pas l'intérêt, et se trouvait tout le temps tellement de travail à faire qu'elle n'avait pas le temps d'y penser. Mais son ami Feyssal était entré dans sa vie, avec son grand sourire creusé de fossettes, ses yeux noirs profonds où brillaient l'intelligence et la soif de savoir, son teint mat et ses grains de beauté... Son métier de journaliste lui avait fait faire le tour du monde, il parlait avec enthousiasme des montagnes du Tibet ou des gorges des Andes. Il avait des amis sur les cinq continents et des babioles magiques de tous les coins du monde. C'était un homme bon, juste et intègre. Il suscitait la confiance et l'amitié. Voire peut-être plus parmi les secrétaires aux lunettes proéminentes...*

*Elle donna une petite pointe d'accélération à son balai. Le temps se fit nuageux, idéal pour se cacher des Moldus, même si son sortilège de désillusion fonctionnait à merveille. Elle commença à deviner le contour des plages du sud de l'Espagne, et sur sa droite, l'océan à perte de vue. L'humidité du ciel se fit plus moite. C'était très désagréable. La cape de voyage de Jenny était trempée d'eau chaude, ce qui lui donnait l'impression d'avoir transpiré plus qu'un hippogriffe au Sahara. Une fois au-dessus de la mer, elle se permit de perdre un peu d'altitude pour se réchauffer aux rayons du soleil.*



La Suite →

# ROMAN

*Elle voyageait depuis près de six heures maintenant, mais cela lui semblait quelques minutes. Plus elle approchait de Casablanca, plus son coeur battait vite dans sa poitrine. Et si des intégristes locaux l'avaient enlevé? Et si Feyssal avait été engagé dans un reportage dangereux duquel il n'avait pas pu échapper? Peut-être que les bêtes sauvages du désert s'étaient attaquées à lui!*

*Soudain, une explosion d'or et d'ivoire surgit sous ses yeux. En contraste avec la mer turquoise, Casablanca surgissait sur la côte comme un bijou précieux. Il commençait à faire nuit, pourtant, le soleil descendait à l'ouest, baignant tout ce décor de jaunes et d'orangés. A la peur de Jenny se mêla une impatience insoupçonnée. Finalement, elle avait hâte de poser le pied dans cette ville.*

*Elle amorça sa descente le plus discrètement du monde. Plus elle descendait, plus les détails apparaissaient sous son regard ébahi. Elle décida de se poser aux abords de la ville, à la limite entre les maisons et le désert. Les Moldus locaux ne la remarquèrent pas. Elle rangea son balai dans son sac, enleva sa capuche, essuya ses lunettes et posa le regard sur Casablanca.*

*Jenny s'était posé dans un endroit modeste, aux maisons simples mais propres. Des enfants terminaient leurs jeux devant les portes grandes ouvertes des foyers, les hommes et les femmes parlaient dans une langue inconnue de Jenny, mais agréable et chantante. Prenant son courage à deux mains, Jenny commença à longer la route qui la mènerait vers le coeur de la ville.*

*Plus elle avançait, plus les couleurs lui sautaient au visage. Du turquoise, de l'ocre, du vert et du jaune d'or, de l'orange, du rouge carmin, des pourpres à couper les souffle et des bleus profonds comme l'océan. Les tentures, les portes, les volets de chaque maison donnaient aux habitations des airs de petits palais, et une à une les fenêtres s'illuminaient ; on aurait dit que les rues étaient peuplées de lucioles d'or.*

*Jenny n'était pas très à l'aise. Tout cela manquait de grisaille et de verdure. L'odeur de menthe et de cannelle qui émanait de chaque habitation n'avaient rien à voir avec l'odeur de son thé so British. Même les bruits de la rue n'étaient plus les mêmes... Sans autres repères que quelques panneaux rédigés en anglais, elle continua cependant d'avancer.*

*Soudain, les petites rues firent place à de grandes avenues très européennes. Des immeubles modernes brodaient chaque côté des rues, illuminant le ciel de leurs néons électriques. Les voitures s'amoncelaient sur la route. Mais les palmiers décorant l'avenue et les enseignes des boutiques laissaient à la ville cet air d'étrangeté familière à laquelle Jenny peinait à s'habituer.*

*En passant par le quartier touristique, Jenny découvrit le souk, et ce fut une explosion d'odeurs ; cuir, safran, curry, fleur d'oranger, rose et jasmin, terre battue, argile, vernis et peinture fraîche, et cette odeur de menthe et de cannelle, prédominante. Jenny dut s'arrêter pour respirer tous ces arômes. Ce cocktail de fragrances était entêtant, enivrant. La jeune anglaise respira à pleins poumons, et soudain, ses yeux semblèrent s'ouvrir. Elle vit les gens sourire et marchander, elle sentit le sol africain sous ses pieds, elle entendit les miaulements des chats sur les toits, elle posa son regard sur chaque visage; sur chaque objet. Si Casablanca avait été une immense étendue d'eau, elle aurait pu s'y jeter toute entière pour essayer de vivre en elle. Ses peurs et ses angoisses disparurent un instant, remplacées par l'excitation de la découverte. Comment pouvait-elle vivre une vie si fade quand de l'autre côté du continent tout semblait si épicé, si savoureux?*

*Feyssal avait raison. Sortir de Grande-Bretagne était sortir de son trou. Si seulement elle pouvait le retrouver vite... Pourvu qu'il ne lui soit rien arrivé!*

*Elle reprit sa route, gorgée de confiance et d'espoir, vers le quartier de la gare. L'hôtel de Feyssal s'y trouvait, et avec un peu de chance, Feyssal lui-même. S'il n'y était pas, elle mènerait elle-même son enquête et le chercherait partout jusqu'à ce qu'elle le retrouve.*

*Mais s'il était là... Comment expliquerait-elle sa présence à Casablanca, sans qu'il ne devine les sentiments naissants qu'elle éprouvait pour lui...? [...]*

*Home Sweet Home,*
*de Farida El Mansour, à paraître aux Editions des 15 Mornilles et 18 Noises.*

# COURRIER DES LECTEURS

Cher Sorcière Hebdo, aujourd'hui j'ai été réveillée par la petite chouette hulotte de ma belle-mère, qui toquait rigoureusement de son bec sur le bois de la porte d'entrée. La lettre qu'elle m'apportait s'accompagnait d'un ticket pour un voyage organisé en Australie, pour une personne. Il est évident qu'elle me l'a offert dans l'optique de m'éloigner de mon mari dont l'anniversaire tombe au beau milieu de ce voyage. Elle n'a jamais approuvé notre union, et aujourd'hui elle va jusqu'à essayer de nous séparer pour se l'accaparer. Que faire ?
Valérie, 26 ans.

Chère Valérie, il est évident que votre belle-mère entretient encore une relation de mère poule vis à vis de votre mari, qu'elle soit partagée au non. Pour ce voyage, je vous conseille plusieurs choses. Tout d'abord discutez en avec votre époux. Il ne manquera pas de trouver ce cadeau quelque peu déplacé. Ensuite, proposez lui, soit de retourner le billet à votre belle-mère, soit de lui offrir un billet pour qu'il vous accompagne, afin que vous puissiez profiter de vos vacances ensemble. Concernant la relation que vous entretenez avec sa maman, cela prendra du temps, et il faudra prendre sur vous, tout en faisant en sorte de ne pas vous laisse marcher sur les pieds. C'est important que vous ne vous effaciez pas au profit de votre belle-mère. Votre mari ne vous en aimera que plus, et sa maman commencera certainement à accepter l'idée que vous faites désormais partie intégrante de la vie de son fils. Surtout n'acceptez pas de partir seule en Australie, ce serait abdiquer face à votre belle-mère, elle ne se retrouvera que plus conforter dans son idée que vous êtes un poids pour son enfant.

Cher Sorcière Hebdo, j'ai besoin de vos conseils avisés ! Je suis mère de trois enfants, et depuis plusieurs semaines, je surprends très souvent mon plus jeune fils assis au beau milieu de jardin, entrain de parler à notre figuier abyssinien. Vraiment je m'inquiète, est-il victime d'un sortilège ? Est-il en manque d'affection et s'est-il de ce fait retourné vers un ami imaginaire ? Dois-je le faire consulter ? Aidez-moi ! Je n'ose pas prendre de décision, de peur de le bousculer, de lui faire du mal.
Esther, 34 ans.

Chère Esther, selon ce que vous nous avez écrit, je pense que votre fils est tout simplement sous l'emprise du figuier. C'est une caractéristique peu connue de cet arbre mais tout botaniste qui s'y connait vous répondra la chose suivante : inhaler le pollen de cette plante hypnotise le sorcier et le paralyse totalement. La victime imagine le figuier comme une personne à part entière, et ne peut s'empêcher de lui faire la conversation, et ce, des heures durant. De nombreux sorciers sont morts d'avoir été trop en contact avec cette plante. Fait étrange, pour l'instant, seuls des hommes ont été répertoriés comme victimes, aucune femme à ce jour n'a succombé à son emprise. Ne vous inquiétez pas pour votre enfant, il vous suffira d'emmener votre fils chez un médicomage afin qu'il fasse disparaître toute trace du pollen de son corps. De plus, je tiens à vous préciser qu'il existe ce qu'on appelle des vaccins, qui permettront aux hommes de la maison de s'approcher du figuier, quelque soit la saison, sans prendre le moindre risque.

N'hésitez pas !

**SORCIÈRE HEBDO**

O.P Halliwell

LE NOUVEAU

# SILVER DRAGON

## PLUS RAPIDE QU'UN DRAGON!

NIMBUS CIE.

# AGATHA DORLING

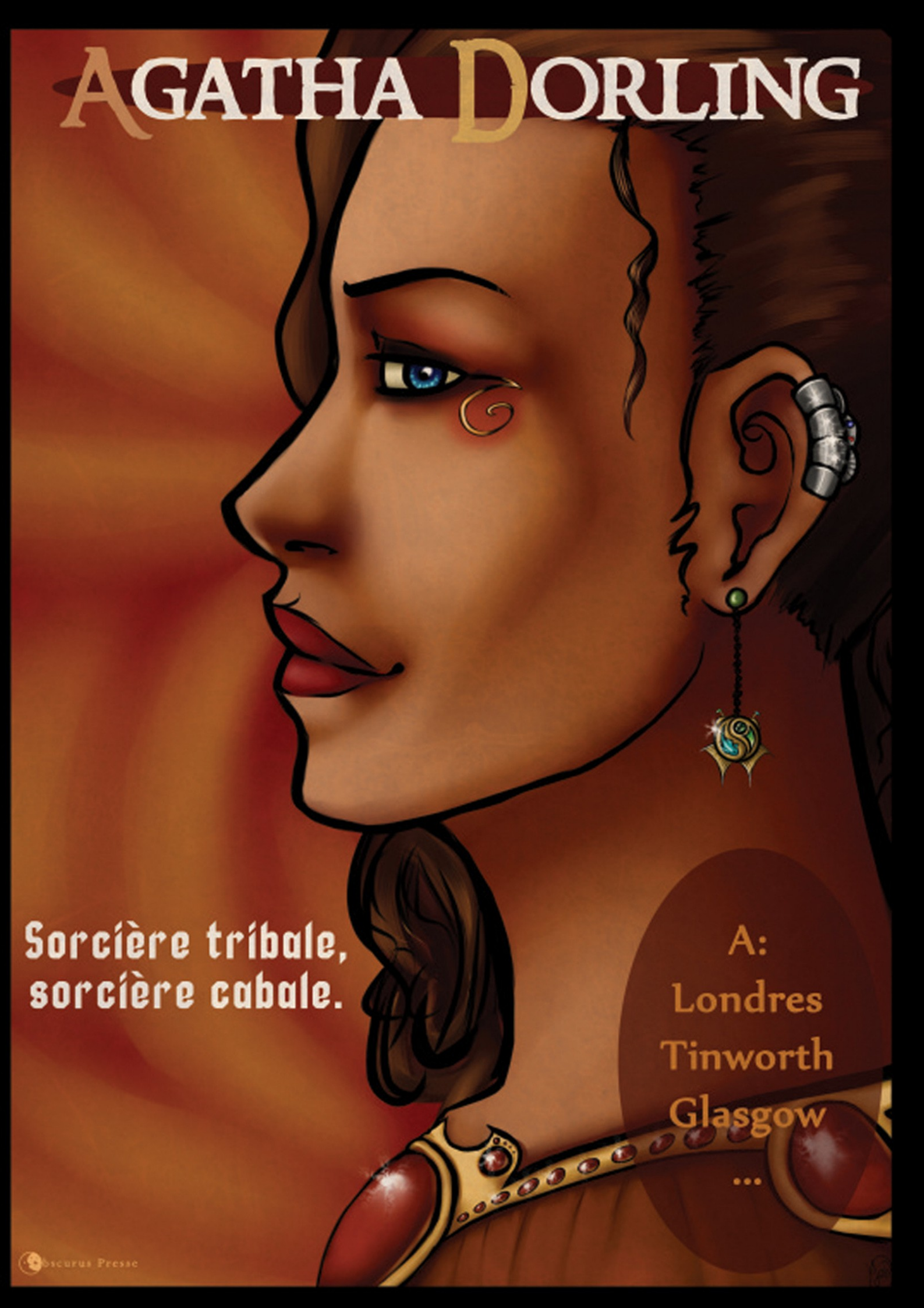

Sorcière tribale,
sorcière cabale.

A:
Londres
Tinworth
Glasgow
...

Obscurus Presse